

AN

2023 ARCHITECTURE EN FRANCE

49 €
MAROC : 480 DH

M 02754 - 319S - F: 49,00 € - RD



É D I T O



RENOUVEAU ET CONTINUITÉ

Alors qu'elle fête sa 41^e édition, que dit l'Équerre d'argent de notre époque? Dans cette phase de transitions multiples, elle entend montrer que l'architecture n'est pas un art d'exception. A la façon de la « démocratie des images » de Walker Evans, accordant par la photographie une valeur à tous les sujets, la centaine de projets de ce numéro instaure une « démocratie de l'architecture ». Dans son utopie, elle ne prétend plus résoudre tous les problèmes mais se doit de faire partie de la solution. L'un des premiers enjeux touche au territoire, qui ne se cantonne plus aux métropoles, mais implique de petites communes loin de tous les réseaux d'échanges, telles que la Selle-Craonnaise (groupe scolaire, Huitorel & Morais arch., prix de la Première Œuvre). Ou ces territoires mieux connectés au sein desquels l'architecture semble superflue, ces zones d'activité de Pierrelatte, Miserey, Louviers, que les agences EGR, Concorde et LG-A ont cherché à tirer du néant auquel les vouaient les PLU et la négligence. Dans les villes en difficulté, en prolongement parfois de programmes de l'État, l'architecture sert de catalyseur au changement, recrée des lieux de vie (marché de Saint-Dizier, Studiolada arch.). Aux maîtrises d'ouvrage aguerries, dont l'engagement doit être reconnu, se mêlent d'autres, moins expérimentées mais audacieuses. Sur le plan constructif se côtoient techniques marginales et solutions témoignant d'un goût pour l'assemblage dans l'optique bas carbone (centre de soins à Meulan-en-Yvelines, Tolila + Gilliland, prix Activités). Au-delà des labels, ces projets créent un environnement vivable – la véritable mission de l'architecture. Ils développent une innovation hors-tech propre à la discipline, basée sur des principes simples, quitte à s'aventurer hors des sentiers réglementaires, en bonne intelligence avec les pouvoirs publics (32 logements à Bordeaux, A6A, prix Habitat). Ces architectures coproduites deviennent des lieux du lien. Enfin, le palmarès compte trois réhabilitations, à Reims (Osty et Associés, pays.), Lyon (Vurpas) et Paris (FBAA et h2o). Ce dernier projet remporte l'Équerre d'argent avec un programme de logement social. Un symbole bienvenu de renouveau et de continuité pour clôturer une année au cours de laquelle de trop nombreuses personnalités ayant marqué ces cinq dernières décennies nous ont quittés. Puisse leur héritage s'intégrer et s'épanouir dans l'architecture qui vient, à l'image de ces structures existantes devenues des ressources d'avenir.

Olivier Namias, rédacteur en chef

ÉCOLE ÉLÉMENTAIRE GGR

Le projet se situe à Pibrac (Haute-Garonne), commune en développement dont le bâti hétérogène, de petite échelle, est ponctué d'espaces publics et de surfaces boisées protégées. L'équipement, structuré par une ossature en bois, s'organise selon un plan en U. Cette configuration génère une cour de récréation centrale qui protège le terrain de jeu et les espaces ombragés par les arbres. Les parties sud et est de la construction ne présentent qu'un seul niveau, afin de ne pas imposer une masse bâtie aux habitations voisines. Face à l'école maternelle, déjà implantée au nord, le bâti s'élève sur deux niveaux; il est relié à la salle de restauration qui communique ainsi avec les deux établissements. Un préau généreux structuré en bois semble s'encaster dans le bâtiment, il traverse le hall d'entrée et se prolonge le long du restaurant. Lorsque les portes du hall sont grand ouvertes, l'établissement peut accueillir toutes sortes d'événements. Les salles de classe bénéficient d'une ventilation naturelle: les hauts plafonds permettent une stratification thermique et l'air chaud est évacué par les puits de lumière. Le toit isolé, recouvert de tuiles, est doublé d'une lame d'air ventilée qui contribue à la réduction de la température. S.T.

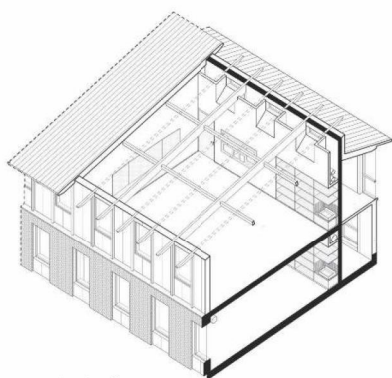

AXONOMETRIE

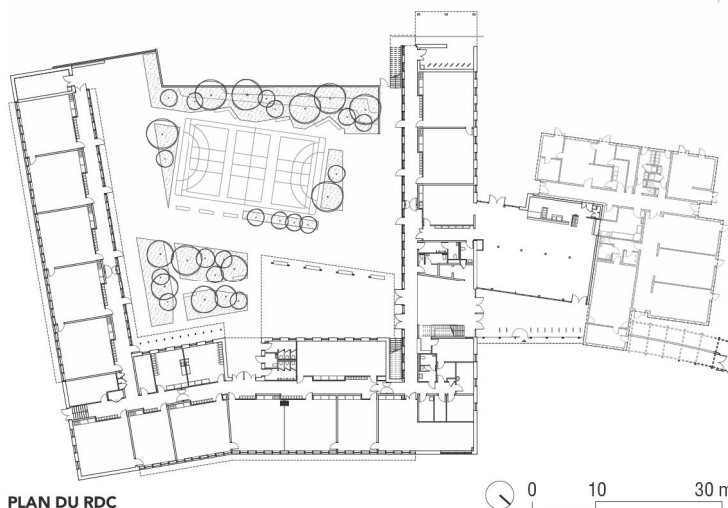

PLAN DU RDC



Photos Marie-Caroline Lucat

LIEU : Pibrac (Haute-Garonne)
MAÎTRISE D'OUVRAGE : commune de Pibrac
MAÎTRISE D'ŒUVRE : GGR architectes
PROGRAMME : école élémentaire
SURFACE : 1 848 m ²
COÛT : 4,48 M€